

Memoria de Labores 2021

*Aún en la adversidad
nos esforzamos por
hacer la diferencia en la
vida de los menos privilegiados*

Eileen Simán de Bahaia

Nos complace compartir el resumen del trabajo realizado el cual debido al difícil panorama que la pandemia nos ha impuesto se baso en atender las prioridades buscando siempre apoyar a las comunidades menos privilegiadas.

Nuestro agradecimiento a nuestros socios y amigos que sin dudar y pese al impacto económico que también es sensible para las empresas privadas, no dejaron de hacer su aportación anual para que aún en la adversidad sigamos marcando diferencia positiva en la vida de las personas.

Soy verdaderamente creyente que Dios bendice al dador alegre y confió que la recompensa llegue a ustedes y a sus familias en el momento indicado.

Les invito a seguir apoyándonos, ahora mas que nunca les necesitamos para salir adelante con un nuevo año de obras.



 **Proyectos acuícolas**

 **Apoyo a la educación**

 **Generación de empleo**



 **Mejorando infraestructura**

 **Fomentando valores**

 **Prevención de la violencia**

Fundación para el Desarrollo de El Tamarindo

Oficina en El Tamarindo: 2649 52 98. Oficina en San Salvador: 2511 3025

E-mail: fundaciontamarindo@yahoo.com   **Fundatamarindo
www.fundatamarindo.org**

Conservación de tortugas

Dimos continuidad a nuestro compromiso de conservación de especies en peligro de extinción y para el caso pese a las dificultades logramos mantener activo el corral de incubación, el cual requirió presupuesto para mantenimiento y ampliación de espacios contando con área de 7.20x 9.50 mts para la temporada que inicio en julio 2021 y terminó en febrero 2022.

El total de huevos incubados fue de 16,822, teniendo 91% de eclosión; es decir que 15,336 lograron nacer e incorporarse al mar. Esta temporada únicamente hubo incubación de la especie Golfina.

Con esta temporada suman más de 140 mil huevos incubados en los últimos 13 años, con lo cual hemos contribuido con mas de 125 mil tortugas liberadas al mar. (89.57% de eclosión)

Para el cuidado y atención del proyecto se contrató a dos viveristas que han sido capacitados con la experiencia de su abuelo quien les apoya como asesor técnico voluntario y heredo a sus nietos la responsabilidad del proyecto, además de apoyar con el préstamo del terreno dentro de su casa para que funcione.



Fomentando valores

Evangelización

En el año 2021 el programa de evangelización cumplió 10 años y se celebró este importante aniversario con la visita del Obispo Mons. Fabio Colindres.

El equipo de trabajo de este programa compuesto por una misionera y cinco evangelizadores de tiempo completo recibieron durante el año formación espiritual permanente. De esta forma 80 niños de las diversas Escuelitas de la Fe se beneficiaron con el programa a través de las reuniones de formación realizadas durante todos los sábados.

Otra acción prioritaria fue el fomento de la adoración al Santísimo, de tal forma que en las tres capillas de las comunidades del Tamarindo, El Jagüey y El Maculís, cada jueves se logró dirigir la Hora Santa y la Celebración de la Palabra con un promedio de 25 participantes adultos.

Por otro lado, semanalmente, logramos impartir clases de música a 20 niños y 3 adultos en las tres comunidades, desarrollando las habilidades de canto y destrezas para tocar el teclado, la guitarra, el güiro y las congas. Nuestro equipo sirvió en los Ministerios de Liturgia y de Música en las Misas dominicales todo el año.

En el mes de diciembre, aprovechando las vacaciones escolares se realizó jornadas de evangelización casa por casa, de esta actividad se beneficiaron 50 niños.

Igualmente se realizó el evento Navidad Juntos en las comunidades de El Tamarindo, El Jagüey, El Maculís, Milagro de Dios, Playas Negras y Llano los Patos beneficiando a 200 niños.

Durante todo el año, continuamos el método de evangelización virtual a través de las redes sociales Facebook, WhatsApp, YouTube y TikTok llegando a más de 3,000 personas.

Además, realizamos la obra de misericordia de vestir al desnudo repartiendo prendas de vestir a niños en las comunidades de El Tamarindo, Maculís, El Jagüey, Playas negras y Milagro de Dios.



Valores

Educación ambiental: 150 estudiantes de tercer ciclo de las escuelas de El Tamarindo, El Jagüey y Maculís se beneficiaron con esta acción, la cual fomenta la concientización sobre el respeto y cuidado de nuestro medio ambiente y los recursos naturales con los que se cuenta en la zona.

Programa de Educación Moral: Se trabajó con 375 niños desde Parvularia hasta 6° grado de El Jagüey, El Tamarindo y El Maculís.

Formación humana: Se desarrolló un programa de trabajo con diferentes relacionados y se benefició a 180 alumnos de tercer ciclo de las tres escuelas de El Tamarindo, El Jagüey y El Maculís.



Generación de empleo

La maquila textil sin duda es la principal fuente de ingresos para la Fundación; sin embargo no ha sido ajena a los efectos de la pandemia. El impacto económico que el sector privado experimenta muestra su efecto en nuestra producción la cual sigue su tendencia a la baja como se muestra en el cuadro comparativo.

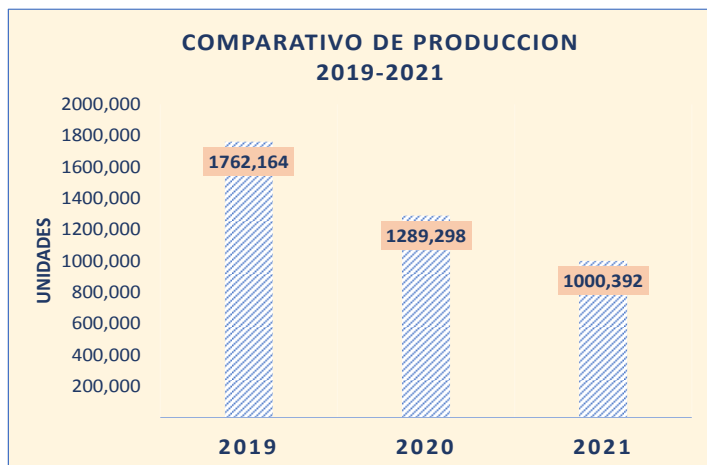

Escritorio/Tamarindo/graficas memoria/PRODUCCION 2020

El panorama expuesto ha implicado perdida en términos financieros, pues los ingresos por servicio de maquilado fueron de \$478,377.49 a lo que se sumó una donación especial de INTRADESA para apalancar las operaciones por valor de \$44,699.60; haciendo un **ingreso total de \$523,077.09**.

Los **costos de operación** fueron **\$526,276.74**; en consecuencia un **déficit de \$3,199.65** el cual se financió contando con economías de años anteriores.

Cuadro I

OPERACIONES DE LA MAQUILA 2021

CONCEPTO	INGRESOS	EGRESO
INGRESOS POR FACTURACION	\$ 523,077.09	
Sueldos		\$ 309,505.94
Energía Eléctrica		\$ 19,767.63
Aguinaldo y vacaciones		\$ 25,949.92
Mantenimiento de maq.		\$ 262.85
Prestaciones al personal		\$ 24,703.92
Bonificaciones al Personal		\$ 31,742.49
Indemnizaciones		\$ 34,827.03
Cuota patronal ISSS		\$ 28,455.39
Cuota patronal AFP		\$ 24,540.93
Servicio de Agua		\$ 81.04
Comunicaciones		\$ 600.49
Alquileres		\$ 391.33
Varios		\$ 2,747.48
Deprec.Maquinaría y Edificio		\$ 22,700.30
TOTAL EGRESO		\$526,276.74
Pérdida		\$ (3,199.65)

Escritorio/Tamarindo/Gráficas Memoria/Datos contables Memoria 2017



Obras y administración

Pese a los limitados ingresos, se dio continuidad a las obras en la **comunidad con una inversión de \$171,956.09** a lo que se sumó el gasto fijo de **administración**, el cual fue de **\$50,386.18** en consecuencia como se muestra en el Cuadro II se registro un **déficit de \$101,702.43**

Cuadro II

INGRESO/GASTO POR OBRAS Y ADM. 2021		
	INGRESOS	EGRESOS
DONACIONES DE SOCIOS	\$ 120,639.84	
ADMINISTRACION		\$ 50,386.18
Sueldos y salarios		\$ 10,957.14
Honorarios profesionales		\$ 8,068.99
Aguinaldos y vacaciones		\$ 2,809.08
Otras prestaciones al personal		\$ 1,385.80
Cuota patronal ISS		\$ 736.25
Papelería y útiles.		\$ 916.85
Viáticos.		\$ 7,776.01
Oficinas		\$ 13,797.88
Varios		\$ 3,938.18
APOYO A LA COMUNIDAD		\$ 171,956.09
Programa de valores y evangelización		\$ 46,412.32
Remodelación parque El Jagüey		\$ 22,576.33
Viveros: huevos de tortuga, conchas, ostras y pargos		\$ 21,759.03
Honorarios a docentes		\$ 21,654.60
Ayuda a la Comunidad		\$ 20,959.69
Reparación cancha de basquetbol, Ricardo Felix Siman Massis (El Tamarindo)		\$ 13,286.56
Ampliación y Mto. CDA (Proyecto Peluquería-construcción)		\$ 12,877.93
Remodelación Base Naval		\$ 4,852.42
Programa medicamentos casos prioritarios		\$ 4,006.91
Reparación muelle Buena Vista		\$ 1,750.00
Otros apoyos para educación		\$ 1,230.00
Apoyo a formación técnica (Materiales carpintería El Jagüey)		\$ 590.30
TOTAL EGRESO		\$ 222,342.27
DEFICIT		\$ (101,702.43)

Escritorio/Tamarindo/Gráficas Memoria/Datos contables Memoria 2017

Visto en detalle los ingresos y egresos de la maquila como de las obras y administración se reporta un **déficit global del ejercicio 2021 por valor de \$ 104,902.08**

Proyectos acuícolas



Cultivo de Ostras

Este proyecto data del 2015 y debido a la emergencia por covid 19 las actividades se detuvieron causando el deterioro de las balsas de cultivo existentes; razón por la que en el 2021 se trabajó en la reactivación del proyecto haciendo inversión para construir una nueva balsa. Igualmente se retomó el apoyo de CEN-DEPESCA que nuevamente donó semilla de laboratorio logrando siembra de 6 mil semillas de ostra japonesa, la cual tendrá talla comercial para febrero 2022.

Durante el ciclo de engorde de las ostras, se realizaron las actividades correspondientes para mantener el cultivo en buenas condiciones, tanto para las ostras, como para la balsa y linternas. En este sentido se detalla algunas de las actividades realizadas :

- Compra de materiales, construcción e instalación de la balsa en la zona de cultivo
- Hundimiento de sistema de anclaje en la zona de fijación de la balsa
- Siembras, monitoreos de crecimiento y desdobles de semilla
- Limpieza de linternas y eliminación de epibiontes de las ostras
- Promoción de producto en comercios locales
- Comercialización del producto

Cultivo de curil

Este esfuerzo de manejo sostenible tiene más de 3 años de ejecución y para ello se tiene un corral de cultivo en el cual se incorpora semilla nativa extraída en la zona, además de semilla de laboratorio que brinda CENDEPESCA. Esta especie es cada vez más difícil de encontrar en su hábitat por lo que los resultados son modestos pero valiosos para la conservación.

Al igual que los otros cultivos hubo que retomar las actividades por lo que a partir de septiembre 2021 se trabajó en un plan de producción con metas mensuales de 1,800 semillas de curil, la cual no se ha logrado cumplir debido a diversos factores, entre ellos, la prioridad de los recolectores en la pesca de subsistencia, además del rebrote de covid 19 afectó a la mayoría del grupo para finales de año. Aun así, el grupo se ha mantenido activo y alcanzó las metas establecidas.

Algunos datos relevantes: Para conservar clientes y abrir nuevos mercados, mientras la producción propia llega a su talla, se comercializó producto de cultivadores aliados para ello Fundatamarindo brindó capital semilla para compra de 65 docenas, las cuales en su mayoría fueron adquiridas a un precio promedio de \$8.54 dólares por docena por el sector turismo local, como se muestra en la gráfica.

DISTRIBUCION DE VENTAS POR SECTOR

■ turistas ■ hoteles ■ restaurantes

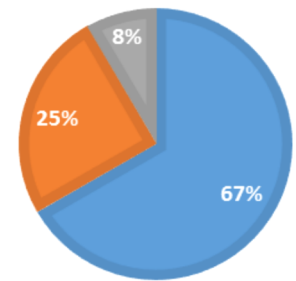

PRODUCCIÓN MENSUAL

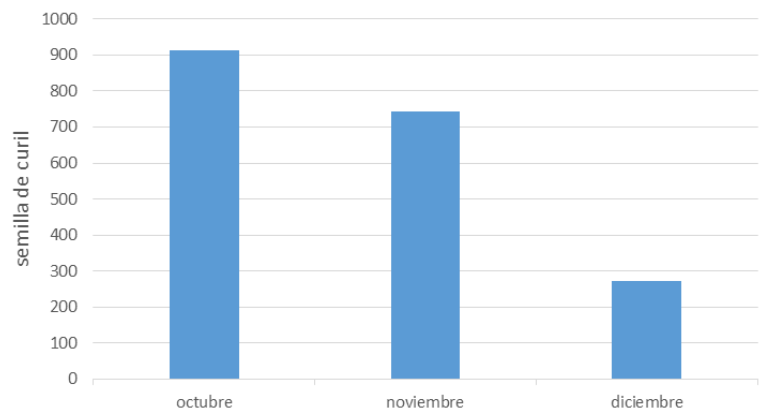

En el 2021 se depositó 1,931 semillas de curil con tallas en el rango de los 15 – 35 mm, las cuales se esperan iniciar a cosechar a partir de marzo 2022.

Cultivo de Pargo

Este proyecto nace en el 2021 a solicitud de los pescadores del grupo de cultivo de ostra, que vieron una oportunidad para la captura y engorde de peces de la familia Lutjanidae, más conocidos como “pargos”. Actualmente no existe laboratorio en El Salvador que pueda proveer alevines de pargo, por lo que se realizaron jornadas de pesca en hábitat natural para la captura de pargos en fases juveniles, los cuales se llevan al vivero para su crecimiento en jaula, esperando que dentro de aproximadamente 6 meses puedan tener talla comercial y mejor precio.



Este proyecto es único de su tipo en la zona y esta siendo implementado de manera artesanal, de tal manera que todas las etapas del proceso son ejecutadas directamente por el grupo de trabajo a quienes Fundatamarindo apoya con capital semilla, acompañamiento y seguimiento. Las actividades que se realizaron durante el periodo de junio a diciembre del 2021 fueron:



- Hundimiento de sistema de anclaje
- Capacitación del grupo
- Diseño y construcción de jaula de cultivo con área de 75 m³, lo que permite una capacidad para 2,700 pargos aproximadamente, es decir un estimado de 2 mil libras de producto.
- Incorporación, anclaje y prueba de jaula en mar abierto



Datos relevantes

- Se ha dado tiempo prudencial a la jaula para comprobar la durabilidad y soporte ante los diferentes eventos climáticos y oceánicos y se ha comprobado que ha resistido muy bien las corrientes y vientos, por lo que da luz verde para iniciar las capturas de alevín para cultivo.
- Ya se han observado peces dentro de la jaula, pues llegaron en fases larvarias o juveniles y han colonizado la jaula, lo que nos demuestra que las condiciones de oxígeno y otros parámetros son ideales para la producción.

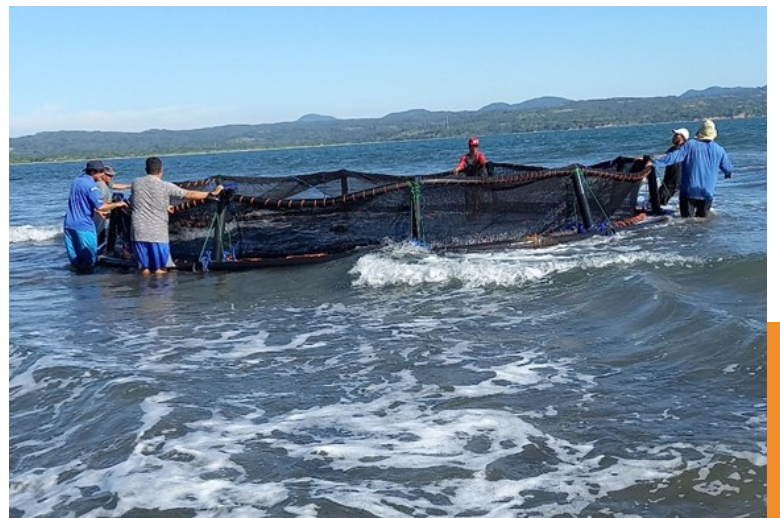

Remodelación Parque El Jagüey:

Nuestra prioridad ha sido mantener la seguridad de la zona, por ello nos enfocamos en ejecutar obras que propicien ambientes de sana convivencia y ocupación productiva del tiempo libre.

En el 2021 decidimos sumar esfuerzos con el Comité Jagüeyños Unidos USA y de manera conjunta trabajamos para mejorar el parque. Para el caso, el Comité asumió la mejora de la cancha de basquetbol (nuevo encementado y pintura general) y Fundatamarindo aportó la remodelación del resto del área, lo cual incluyó la construcción de una pequeña ciclo vía, instalación de nuevos juegos, incorporación de graderíos, pintura general, cambio de techo del quiosco, instalación de bancas y mesas de pick nick, incorporación y mejora de iluminación, resanado y pintura de mesas y bancas existentes y como siempre, seis meses de pago de servicios de cuidado y mantenimiento.

La inversión total de Fundatamarindo en esta obra fue de \$ 22,576.33

Mejorando infraestructura





Creemos que invertir en espacios de sana diversión y convivencia social es una apuesta a la seguridad a mediano y largo plazo



Cancha “Ricardo Felix Siman Massis”

A finales del 2021 se dio inicio al mantenimiento y remodelación de la cancha de Basquetbol de El Tamarindo “Ricardo Felix Siman Massis”.

Este espacio de recreación y convivencia si bien ha tenido mantenimiento constante al igual que las obras de infraestructura ejecutadas por la Fundación, no había tenido inversión en remodelación por lo que se decidió hacer un esfuerzo financiero para unificarlo con la nueva imagen del parque El Jaguey.

Dado que la obra se inicio a finales de año, se invirtió en los anticipos para la ejecución y según los tiempos de trabajo, la obra finalizada se recibiría en las primeras semanas del 2022.

Este proyecto a un costo de \$13,285.56 incluye el cambio y refuerzo de estructuras de malla perimetral, construcción de graderíos e instalación de basureros, adaptación de estructura para doble función de juegos (basquetbol y futbolito), resanado y pintura general, ampliación de muro y malla perimetral a fin de mantener 100% del área cerrada y solventar problema de ingreso de animales domésticos y construcción de portón de ingreso.



Ampliación de instalaciones del Centro Comunitario

Contando con financiamiento especial para el proyecto de peluquería Unisex, se dio inicio a la ampliación de instalaciones del Centro de Alcance Comunitario (CDA El Jaguey).

Esta obra igualmente comenzó a ejecutarse a finales de año para ser recibida y puesta en operaciones en los primeros meses del 2022.

El propósito: contar con un espacio para aprender y emprender, en el cual se enseñará el arte de la peluquería y estilismo y posteriormente será el espacio para que a falta de instalaciones y equipo propio, los interesados puedan hacer uso del local y generar ingresos de subsistencia. El único requisito será dejar un aporte simbólico que servirá para los materiales fungibles que utilizarán.

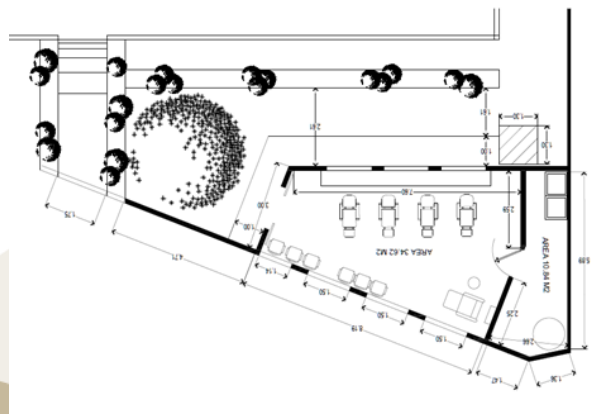

Prevención de la violencia

Nuestra apuesta además de la inversión en educación es la ocupación productiva del tiempo libre de niños y jóvenes por ello seguimos brindando las mejores oportunidades a través de nuestro Centro de Alcance El Jagüey en donde contamos con espacios para:

Gimnasio
Juegos digitales
Area de música
Area de refuerzo escolar
Area de juegos al aire libre

Tomando las medidas necesarias para mantener el distanciamiento y prevención del COVID se logro beneficiar a 140 usuarios por medio de las siguientes actividades.

Tardes de cine: 40 beneficiados

Talleres de manualidades variadas: 10 beneficiados

Taller de primera infancia: 20 beneficiados

Gimnasio: 15 beneficiados

Uso creativo del tiempo libre: 40 beneficiados

Refuerzo escolar: 15 beneficiados

Por otra parte, se mantuvo la actividad deportiva para el caso el futbol sala en el sector El Jagüey y El Tamarindo en donde se utilizaron las canchas mejoradas por la Fundación. Además Fundatamarindo dono pelotas y ocasionalmente refrigerios.



Apoyo a la educación

Planilla docente y mantenimiento de equipos

Como parte de nuestros ejes estratégicos prioritarios apoyamos financieramente para contar con maestros especializados y de apoyo a 4 de los principales centros escolares de la zona: El Tamarindo, Jaguey, Maculís y Playas Negras.

Esta planilla docente ha sido de vital importancia dado el cambio radical que la pandemia ha implicado para el sector estudiantil, quienes han pasado de la atención presencial a lo virtual y semipresencial, causando algún efecto en la deserción escolar y/o la repitencia. En este sentido se buscó asegurar que los recursos docentes brindarán su mayor apoyo para facilitar los procesos de enseñanza aprendizaje que la nueva realidad ha impuesto.

Las áreas de apoyo docente fueron: computación, huertos escolares, laboratorio de creatividad, ciencias, ingles, educación física, y artística además de bachillerato técnico vocacional agropecuario y otras actividades de apoyo administrativo y docente.

Igualmente se apoyo el mantenimiento de sistemas de a/c de los centros de computo de las 4 c escuelas además del CDA.

Alianza Usaid/Fepade: “Proyecto Educar y Convivir”

Se logro firmar Memorándum de entendimiento mediante el cual La Fundación Empresarial para el Desarrollo Educativo (“FEPADE”) y FUNDATAMARINDO trabajarán en alianza buscando contribuir al fortalecimiento de los principales centros escolares de la zona costera del municipio de Conchagua.

Amparados al proyecto Educar y Convivir, ambas partes harán aportaciones para apoyar necesidades de los centros escolares de El Tamaridno, Jaguey, Maculís, Playas Negras y Buena Vista. En ese sentido por la inversión que Fundatamarindo realizara, el proyecto aportaría un porcentaje para obras y/o formación docentes y comunitaria. De esta forma, el acuerdo establece que Fundatamarindo invertirá US\$122,830.00 entre 2021/2022 y el proyecto US\$61,415.00 .

Esta alianza logro su objetivo en el 2021 y los compromisos de las partes apoyaron planillas docentes, algunas obras de infraestructura y capacitaciones comunitarias y docentes.

C.E. PLAYAS NEGRAS



ANTES

DESPUES



C.E. MACULIS



ANTES

DESPUES





**Taller de habilidades sociales con el
CE Cantón Playas Negras**



Acción comunitaria

Fomento de los Sacramentos: Durante el año se logro realizar 30 primeras comuniones y 12 confirmas, para lo cual Fundatamarindo proporciona los trajes que incluye vestido, velo y veladora y a los jóvenes pantalón camisa y veladora.

Apoyo con medicamentos: se brindo asistencia a personas y niños con necesidades especiales que por su situación de pobreza y de salud no pueden asumir. Para el caso, leches, medicamentos de uso permanente y apoyo económico para traslados a Hospitales, entre otras acciones de carácter asistencial.

Limpieza de playas: Se realizó 6 campañas; una de ellas fue la mas fuerte que se haya organizado en los últimos años, dando inicio en el sector conocido como el faro y terminando en el sector de la punta de El Tamarindo. Esta se logro concretar con la colaboración de la comunidad, Asociaciones comunales, alumnos de centros escolares y la Marina Nacional. En esta campaña se recolecto un promedio de 400 bolsa jardineras de botellas y bolsas plásticas.

Viveres y juguetes: En la zona de El Jagüey y Tamarindo se entregó un promedio de 480 paquetes de viveres y galletas que fueron donados por AGAPE. A final del año como siempre se dono más de 3,000 juguetes a niños de todos los sectores, de parte de la Familia Bahaia Siman y a nombre de la familia Frech Simán igual cantidad de platos y vasos.



Gestiones

Crédito FIREMPRESA: A partir de las dificultades financieras generadas por la cuarentena del 2020 que implicaron entre otras cosas, cumplir compromisos de pagos de planilla y obligaciones de ley aun sin estar generando ingresos, Fundatamarindo aplico a fondos del Fidicomiso del Gobierno para la Recuperación de las Empresas Salvadoreñas, de manera que a través de FIREMPRESA se obtuvo préstamo decreciente para capital de trabajo por valor de \$87,426 al 3.0% anual, a 10 años plazo y los primeros 12 meses de gracia. Con ese fondo se logro solventar gastos corrientes y seguir adelante con las operaciones. A partir de abril del 2022 Fundatamarindo tendrá la obligación de pago mensual por valor de \$924.70.

Subsidio al salario mínimo: Tomando las oportunidades de apoyo del gobierno, Fundatamarindo también realizó el proceso para aplicar a fondos equivalentes al aumento al salario mínimo. En este sentido se contará con ese apoyo desde agosto del 2021 hasta julio del 2022 y será a partir de esta fecha que habrá que asumir y cubrir con fondos propios el aumento, lo que significa que de acuerdo al número de empleados en la maquila, la planilla de gastos fijos se verá incrementada significativamente, por lo que es importante contar con las aportaciones anuales de nuestros socios a fin de poder afrontar estos cambios y seguir haciendo obras y proyectos para la comunidad.

Nuestros donantes

Alice Dabdoub de Simán
José Eduardo Simán y Sra.
Félix José Simán D. y Sra.
Camila Beatriz Bahaia de Rodríguez
Cesar Catani Papini
Eileen Bahaia de Zarzar
Eileen Therese Simán de Bahaia
Elías Jorge Bahaia Samour
Elías Jorge Gerardo Bahaia Simán
Federico Guillermo Avila Quehl y Sra.
Freddie Moises Frech Hasbún
Guillermo Ernesto Miguel Bahaia
Jorge Elías Bahaia Guerogolian †

José Walter Jokisch
Promotora Inmobiliaria S.A.
María Del C. Pascual de Domenech
Maria Florence Gladis Hill de Mathies
Mario Alberto Simán
Mary Alice Simán de Frech
Miguel Francisco Nasser Bukele
Mónica Bahaia de Saca
Rafael Menéndez Montiel y Sra.
Fundación Eugenia de Simán
Fundación Gloria de Kriete
Fundación Simán
Lilian Carolina Guillen de Carbone

Phillip Hand
Julio Guillermo Notenius Jeréz
Jorge Elías Bahaia Samour
Unión Comercial Corporativo, S.A. de C.V.
Ranier, S.A. de C.V.
Representaciones Ideales, S.A. de C.
Ricardo Félix Simán Dabdoub y Sra.
Salvadoran American Humanitarian Foundation
Sandy's Cards And Gifts, S.A. de C.V.
Teófilo José Simán †
Proyectos El Jute, S.A. de C.V.
Textufil, S.A. de C.V.
Félix José Simán J. y Sra.

 **TEXTUFIL** S.A. DE C.V.
Fabricantes de hilos y telas

INTRADESA
Lo más valioso, nuestra gente

Fundación
 **SAHF**
 **Gloria Kriete**

 **merlet**

FUNDACIÓN RICARDO FÉLIX SIMÁN MASSIS
Comprometidos con la formación de la juventud salvadoreña

Fudem
Especialistas en el cuidado de la vista

Fundación Frech

Grupo unicomer

SANDY'S GIFT SHOP

SAHF

Gloria Kriete



Juntos hacemos más

Haz tu donación anual

Cuenta Corriente FUNDATAMARINDO
No. 10605730 Banco Cuscatlán

FUNDA TAMARINDO

Fundación para el Desarrollo de El Tamarindo

Oficina en El Tamarindo: 2649 52 98. Oficina en San Salvador: 2511 3025

**E-mail: fundaciontamarindo@yahoo.com   Fundatamarindo
www.fundatamarindo.org**